

General Adjunto de Normas y Cuenta Pública Federal, firma en ausencia del Titular de la Unidad de Contabilidad Gubernamental e Informes sobre la Gestión Pública, y Secretario Técnico del Consejo Nacional de Armonización Contable.

**ACUERDO POR EL QUE SE EMITEN LAS REGLAS ESPECÍFICAS  
DEL REGISTRO Y VALORACIÓN DEL PATRIMONIO**

**ANTECEDENTES**

El 31 de diciembre de 2008 fue publicada en el Diario Oficial de la Federación la Ley General de Contabilidad Gubernamental (Ley de Contabilidad), que tiene como objeto establecer los criterios generales que regirán la Contabilidad Gubernamental y la emisión de información financiera de los entes públicos, con el fin de lograr su adecuada armonización, para facilitar a los entes públicos el registro y la fiscalización de los activos, pasivos, ingresos y gastos y, en general, contribuir a medir la eficacia, economía y eficiencia del gasto e ingreso públicos.

La Ley de Contabilidad es de observancia obligatoria para los poderes Ejecutivo, Legislativo y Judicial de la Federación, Entidades Federativas; los Ayuntamientos de los Municipios; los órganos político-administrativos de las demarcaciones territoriales del Distrito Federal; las Entidades de la Administración Pública Paraestatal, ya sean Federales, Estatales o Municipales y los Órganos Autónomos Federales y Estatales.

El órgano de coordinación para la armonización de la contabilidad gubernamental es el Consejo Nacional de Armonización Contable (CONAC), el cual tiene por objeto la emisión de las normas contables y lineamientos para la generación de información financiera que aplicarán los entes públicos, previamente formuladas y propuestas por el Secretario Técnico.

El CONAC desempeña una función única debido a que los instrumentos normativos, contables, económicos y financieros que emite deben ser implementados por los entes públicos, a través de las modificaciones, adiciones o reformas a su marco jurídico, lo cual podría consistir en la eventual modificación o expedición de leyes y disposiciones administrativas de carácter local, según sea el caso.

Por lo anterior, el CONAC, en el marco de la Ley de Contabilidad está obligado a contar con un mecanismo de seguimiento que informe el grado de avance en el cumplimiento de las decisiones de dicho cuerpo colegiado. El Secretario Técnico del CONAC realizará el registro de los actos que los gobiernos de las Entidades Federativas, Municipios y demarcaciones territoriales del Distrito Federal ejecuten para adoptar e implementar las decisiones tomadas por el CONAC en sus respectivos ámbitos de competencia.

El Secretario Técnico será el encargado de publicar dicha información, asegurándose que cualquier persona pueda tener fácil acceso a la misma. Lo anterior cumple con la finalidad de proporcionar a la población una herramienta de seguimiento, mediante la cual se dé cuenta sobre el grado de cumplimiento de las entidades federativas y municipios. No se omite mencionar que la propia Ley de Contabilidad establece que las Entidades Federativas que no estén al corriente en sus obligaciones, no podrán inscribir obligaciones en el Registro de Obligaciones y Empréstitos.

En el marco de la Ley de Contabilidad, las Entidades Federativas deberán asumir una posición estratégica en las actividades de armonización para que cada uno de sus Municipios logre cumplir con los objetivos que dicha ley ordena. Los gobiernos de las Entidades Federativas deben brindar la cooperación y asistencia necesarias a los gobiernos de sus Municipios, para que éstos logren armonizar su contabilidad, con base en las decisiones que alcance el CONAC.

Asimismo, es necesario considerar que el presente acuerdo se emite con el fin de establecer las bases para que los gobiernos: Federal, de las Entidades Federativas y Municipales, cumplan con las obligaciones que les impone el artículo cuarto transitorio de la Ley de Contabilidad. Lo anterior en el entendido de que los entes públicos de cada orden de gobierno deberán realizar las acciones necesarias para cumplir con dichas obligaciones.

El presente acuerdo elaborado por el secretariado técnico, fue sometido a opinión del Comité Consultivo, el cual examinó las **Reglas Específicas del Registro y Valoración del Patrimonio**, contando con la participación de entidades federativas, municipios, la Auditoría Superior de la Federación, las entidades estatales de Fiscalización, el Instituto para el Desarrollo Técnico de las Haciendas Públicas, el Instituto Mexicano de Contadores Públicos, la Federación Nacional de la Asociación Mexicana de Contadores Públicos, y la Comisión Permanente de Contralores Estados-Federación. Así como los grupos que integra la Comisión Permanente de Funcionarios Fiscales.

El 18 de noviembre de 2011 el Comité Consultivo hizo llegar al Secretario Técnico la opinión sobre el proyecto de Acuerdo por el que se emiten las **Reglas Específicas del Registro y Valoración del Patrimonio**.

En virtud de lo anterior y con fundamento en los artículos 6 y 9, fracción I, de la Ley de Contabilidad, el CONAC ha decidido lo siguiente:

**PRIMERO.** - Se emiten las **Reglas Específicas del Registro y Valoración del Patrimonio** al que hace referencia la Ley de Contabilidad, el cual se integra de la siguiente manera:

#### ÍNDICE

#### A. Antecedentes

#### B. Reglas Específicas del Registro y Valoración del Activo.

##### 1. Inventarios y Almacenes.

1.1 Inventario Físico.

1.2 Almacenes.

1.3 Inventarios.

##### 2. Obras públicas.

2.1 Obras capitalizables.

2.2 Obras del dominio público.

2.3 Obras transferibles.

2.4. Inversiones consideradas como infraestructura realizadas por los entes públicos en los bienes previstos en el artículo 7 de la Ley General de Bienes Nacionales.

##### 3. Activos intangibles.

3.1 Reconocimiento.

3.2 Desembolsos posteriores.

3.3 Gastos de Investigación y Desarrollo.

3.4 Propiedad industrial e intelectual.

3.5 Aplicaciones informáticas.

##### 4. Reparaciones, Adaptaciones o Mejoras, Reconstrucciones y Gastos por Catástrofes

##### 5. Estimación para cuentas incobrables.

##### 6. Depreciación, Deterioro y Amortización, del Ejercicio y Acumulada de Bienes.

6.1 Revisión de la vida útil.

6.2 Casos particulares.

##### 7. Tratamiento del Impuesto al Valor Agregado (IVA) en el costo de adquisición.

##### 8. Monto de capitalización de los bienes muebles e intangibles.

##### 9. Activos retirados del uso sin posibilidad de utilizarlos de nueva cuenta.

##### 10. Bienes sin valor de adquisición o sobrantes.



11. Bienes no localizados.

**C. Reglas Específicas del Registro y Valoración del Pasivo.**

12. Provisiones para demandas, juicios y contingencias.

- 12.1 Reconocimiento.
- 12.2 Reconocimiento inicial.
- 12.3 Reconocimiento posterior.
- 12.4 Obligaciones laborales.

13. Deuda Total.

**D. Reglas Específicas de Otros Eventos.**

14. Reconocimiento de los efectos de la inflación.

15. Cuentas por cobrar de ejercicios anteriores.

16. Cambios en criterios, estimaciones contables y errores.

- 16.1 Cambios en criterios contables.
- 16.2 Cambios en las estimaciones contables.
- 16.3 Errores.

**A. Antecedentes**

Las Principales Reglas de Registro y Valoración del Patrimonio (Elementos Generales) fueron publicadas en el Diario Oficial de la Federación el 27 de diciembre de 2010, al respecto se destaca como objetivo de dicho documento establecer las características y el alcance de los elementos de la hacienda pública/patrimonio, los cuales para su conceptualización se dividen en jurídicos y contables.

Se menciona que se desarrollaron de acuerdo a los criterios técnicos utilizados en las mejores prácticas nacionales e internacionales, entre las que destacan: las Normas de Información Financiera NIF A-5 Elementos básicos de los estados financieros, NIF A-6 Reconocimiento y valuación; y las Normas Internacionales de Contabilidad para el Sector Público (IPSAS, por sus siglas en inglés), entre las que destacan IPSAS 1-Presentación de estados financieros e IPSAS 17-Propiedades, planta y equipo.

También se analizan las definiciones y elementos de activo, pasivo y hacienda pública / patrimonio, considerando al activo como un recurso controlado por un ente público, identificado, cuantificado en términos monetarios, del que se esperan fundadamente beneficios futuros, derivado de operaciones ocurridas en el pasado, que han afectado económicamente a dicho ente público.

El pasivo se define como las obligaciones presentes del ente público, virtualmente ineludibles, identificadas, cuantificadas en términos monetarios y que representan una disminución futura de beneficios económicos, derivadas de operaciones ocurridas en el pasado que le han afectado económicamente.

La hacienda pública / patrimonio corresponde a los activos netos que se entienden como la porción residual de los activos del ente público, una vez deducidos todos sus pasivos; en otras palabras, son derechos e inversiones que tiene un ente público menos sus deudas. Por lo tanto, el reconocimiento y valuación que se tenga de los activos y los pasivos repercutirá en la misma proporción en el valor de la hacienda pública / patrimonio.

Se determina que la contabilidad patrimonial es la encargada de definir la hacienda pública/patrimonio del ente público; que a diferencia de la contabilidad presupuestal que registra la erogación o el ingreso que se han aprobado en el presupuesto, de esta última se derivan situaciones que patrimonialmente debe reconocer, por lo que sus resultados, aunque tienen la misma base, son

diferentes. La presupuestal registra el ejercicio presupuestal y la patrimonial determina y controla los activos y pasivos que surgen de la primera, ya que el resultado de un ente público se mide en función al concepto de devengado (contabilidad sobre bases acumulativas), la cual provoca diversos activos y pasivos, ya que el reconocimiento de un activo o algún pasivo surge de los recursos presupuestales con registros temporales en momentos diferentes.

Se establecieron los elementos necesarios para la determinación de la valuación de la hacienda pública /patrimonio.

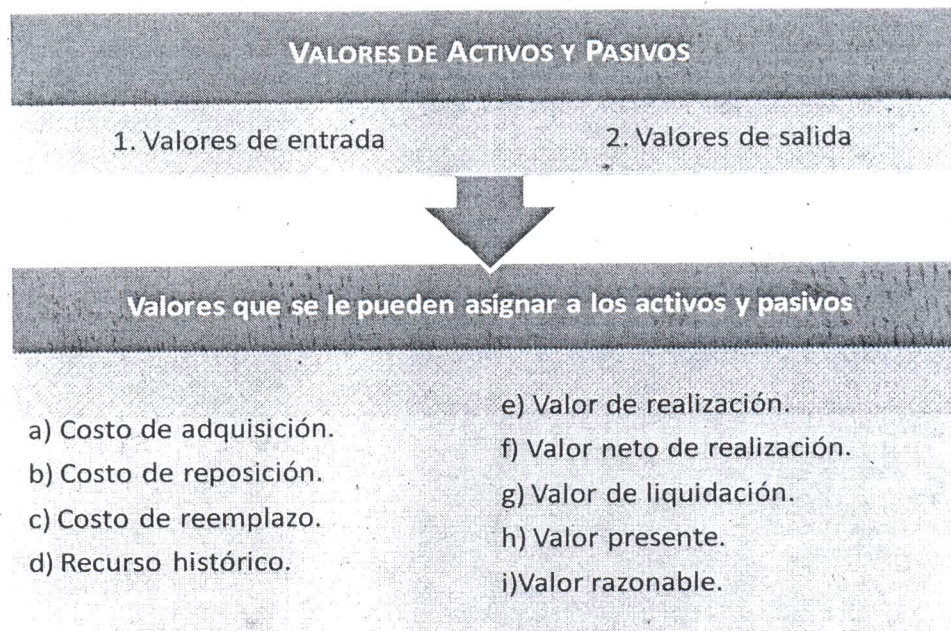

Determinándose que existen dos clases de valores a ser considerados en la normatividad gubernamental:

1. Valores de entrada.- Son los que sirven de base para la incorporación o posible incorporación de una partida a los estados financieros, los cuales se obtienen por la adquisición, reposición o reemplazo de un activo o por incurrir en un pasivo.

2. Valores de salida.- Son los que sirven de base para realizar una partida en los estados financieros, los cuales se obtienen por la disposición o uso de un activo o por la liquidación de un pasivo.

Incluyéndose también los valores que se le pueden asignar a los activos y pasivos con los que cuente el ente público.

Las consideraciones adicionales a los valores de los activos y de los pasivos atendiendo a los atributos de una partida, son los siguientes:



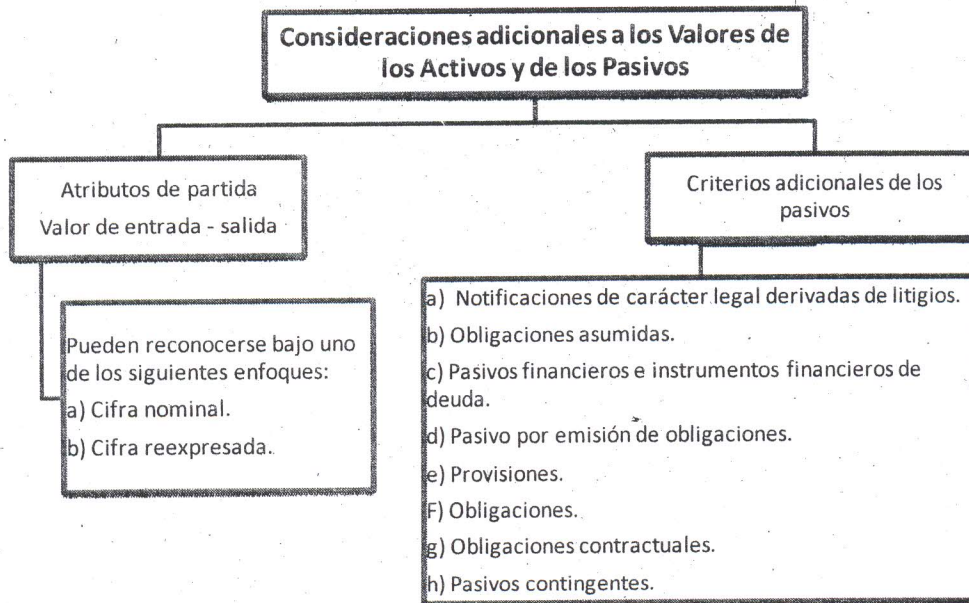

El apartado V. Valor Inicial Y Posterior Del Activo, Pasivo Y Hacienda Pública / Patrimonio está relacionado con los Postulados Básicos de Contabilidad Gubernamental (PBCG). En particular el postulado de "Valuación" que menciona lo siguiente:

"Todos los eventos que afecten económicamente al ente público deben ser cuantificados en términos monetarios y se registrarán al costo histórico o al valor económico más objetivo registrándose en moneda nacional".

Explicación del Postulado Básico:

a. El costo histórico de las operaciones corresponde al monto erogado para su adquisición conforme a la documentación contable original justificativa y comprobatoria, o bien a su valor estimado o de avalúo en caso de ser producto de una donación, expropiación, adjudicación o dación en pago;

b. La información reflejada en los estados financieros deberá ser revaluada aplicando los métodos y lineamientos que para tal efecto emita el CONAC."

Se destaca que la base fundamental en la valuación debe ser el enfoque del costo histórico, que refleja más objetivamente la información financiera de los gobiernos, para conocer el "valor para el ente público" que, a su vez, tiene diferencias importantes con el concepto de "valor del ente público" que es el que se utiliza en el sector privado. Existen diversos tipos de operaciones en las que se pudieran aplicar métodos de valuación diferentes al costo histórico; por ejemplo: donaciones o desincorporaciones.

En este sentido, se presentaron las reglas de reconocimiento inicial y posterior de los activos, pasivos y hacienda pública / patrimonio:

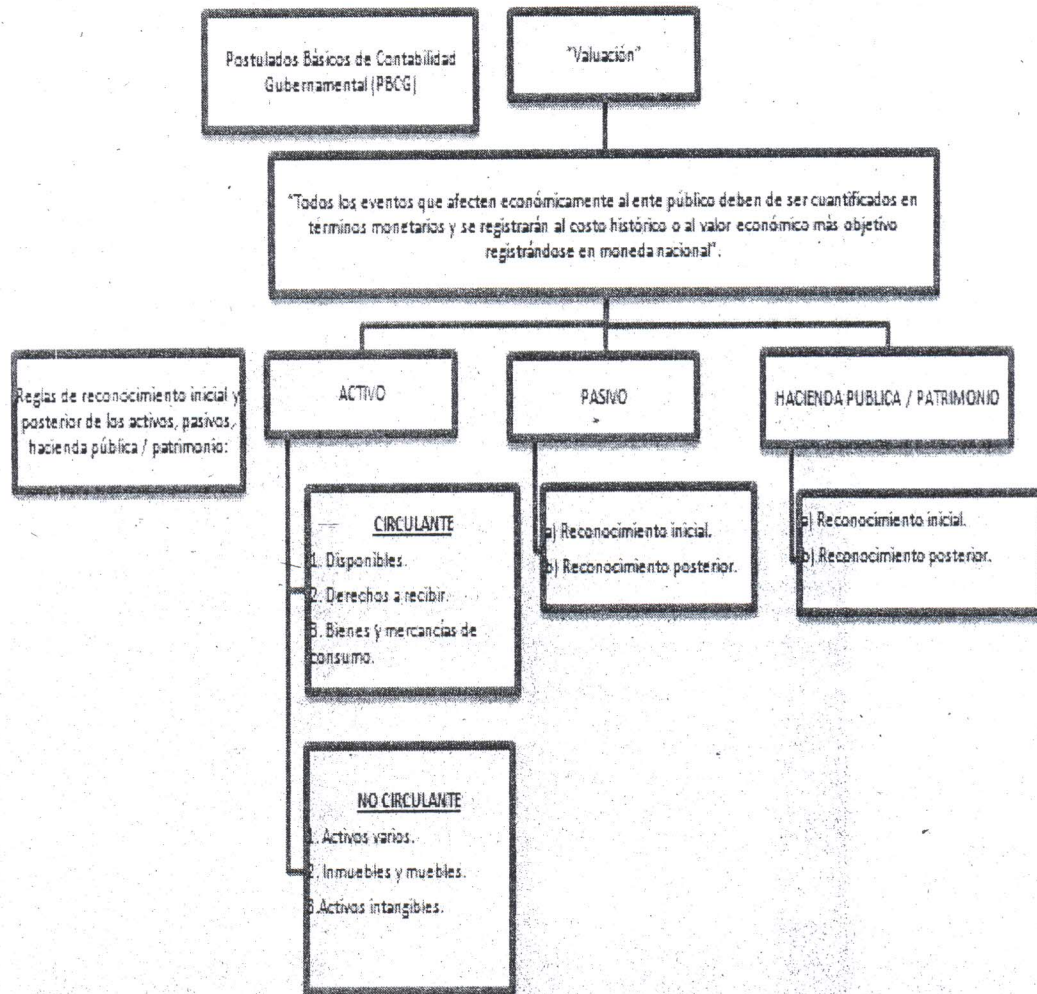

Las Principales Reglas de Registro y Valoración del Patrimonio (Elementos Generales) establecieron que una vez definidos y aprobados los elementos generales, los conceptos específicos serían desarrollados y precisados en fases posteriores.

Por último, se hace necesaria la aplicación del juicio profesional que se refiere al empleo de los conocimientos técnicos y experiencia necesarios para seleccionar posibles cursos de acción en la aplicación de las Principales Reglas de Registro y Valoración del Patrimonio (Elementos Generales) y de las Reglas Específicas del Registro y Valoración del Patrimonio, dentro del contexto de la sustancia económica de la operación a ser reconocida.

El juicio profesional debe ejercerse con un criterio o enfoque prudencial, el cual consiste en seleccionar la opción más conservadora, procurando en todo momento que la decisión se tome sobre bases equitativas para los usuarios de la información financiera. Con objeto de preservar la utilidad de la información financiera, ésta debe contener explicaciones sobre la forma en que se ha aplicado el criterio prudencial, con el propósito de permitir al usuario general formarse un juicio adecuado sobre los hechos y circunstancias que envuelven a la operación sujeta de reconocimiento.

**B. Reglas Específicas del Registro y Valoración del Activo.**

**1. Inventarios y Almacenes.**



Los entes públicos deberán considerar lo establecido en el acuerdo por el que se emiten los Lineamientos mínimos relativos al diseño e integración del registro en los Libros Diario, Mayor e Inventarios y Balances (Registro Electrónico) publicado en el Diario Oficial de la Federación el 7 de julio de 2011.

#### 1.1 Inventario Físico.

Es la verificación periódica de las existencias con que cuentan los entes públicos y deben llevar a cabo una práctica de inventarios físicos por lo menos una vez al año y básicamente al cierre del ejercicio.

El resultado del inventario físico deberá coincidir con los saldos de las cuentas de activo correspondientes y sus auxiliares; asimismo, servir de base para integrar al cierre del ejercicio el Libro de Inventario y Balances.

#### 1.2 Almacenes.

Representa el valor de la existencia de materiales y suministros de consumo para el desempeño de las actividades del ente público y deben de calcularse al costo de adquisición.

El valor de adquisición comprenderá el precio de compra, incluyendo aranceles de importación y otros impuestos (que no sean recuperables), la transportación, el almacenamiento y otros gastos directamente aplicables, incluyendo los importes derivados del Impuesto al Valor Agregado (IVA) en aquellos casos que no sea acreditable.

#### 1.3 Inventarios.

Representa el valor de los bienes propiedad del ente público destinados a la venta, a la producción o para su utilización.

De conformidad con el artículo 9, fracción III, de la Ley General de Contabilidad Gubernamental, el CONAC emitirá lineamientos para el establecimiento de un sistema de costos, en los que se definirá el manejo de los inventarios.

### 2. Obras públicas.

En el sector público se tendrán que identificar para su manejo y registro contable tres tipos de obras:

- a) Obras públicas capitalizables,
- b) Obras del dominio público,
- c) Obras Transferibles, e
- d) Inversiones consideradas como infraestructura realizadas por los entes públicos en los bienes previstos en el artículo 7 de la Ley General de Bienes Nacionales.

El costo de la obra pública deberá incluir el de la elaboración de proyectos, la propia construcción y la supervisión, así como los gastos y costos relacionados con la misma, generados hasta su conclusión, independientemente de la fuente de financiamiento, observando los lineamientos aplicables en cada caso.

#### 2.1 Obras capitalizables.

La obra capitalizable es aquella realizada por el ente público en inmuebles que cumplen con la definición de activo y que incrementa su valor.

En este caso, cuando se concluya la obra, se deberá transferir el saldo al activo no circulante que corresponda y el soporte documental del registro contable será el establecido por la autoridad competente (acta de entrega-recepción o el documento que acredite su conclusión).

## 2.2 Obras del dominio público.

La obra de dominio público es aquella realizada por el ente público para la construcción de obra pública de uso común.

En el caso de las obras del dominio público, al concluir la obra, se deberá transferir el saldo a los gastos del período en el caso que corresponda al presupuesto del mismo ejercicio, por lo que se refiere a erogaciones de presupuestos de años anteriores se deberá reconocer en el resultado de ejercicios anteriores para mostrar el resultado real de las operaciones del ente público a una fecha determinada, excepto por las consideradas como infraestructura.

## 2.3 Obras transferibles.

La obra transferible es aquella realizada por un ente público a favor de otro ente público.

En el caso de las obras transferibles, éstas deberán permanecer como construcciones en proceso hasta concluir la obra, en ese momento, con el acta de entrega-recepción o con la documentación justificativa o comprobatoria como soporte, se deberán reclasificar al activo no circulante que corresponda, y una vez aprobada su transferencia, se dará de baja el activo, reconociéndose en gastos del período en el caso que corresponda al presupuesto del mismo ejercicio, por lo que se refiere a erogaciones de presupuestos de años anteriores se deberá reconocer en el resultado de ejercicios anteriores.

## 2.4 Inversiones consideradas como infraestructura realizadas por los entes públicos en los bienes previstos en el artículo 7 de la Ley General de Bienes Nacionales.

Las fracciones de referencia son las siguientes:

VII.- Los diques, muelles, escolleras, malecones y demás obras de los puertos, cuando sean de uso público;

X.- Las presas, diques y sus vasos, canales, bordos y zanjas, contruidos para la irrigación, navegación y otros usos de utilidad pública, con sus zonas de protección y derechos de vía, o riberas en la extensión que, en cada caso, fije la dependencia competente en la materia, de acuerdo con las disposiciones legales aplicables;

XI.- Los caminos, carreteras, puentes y vías férreas que constituyen vías generales de comunicación, con sus servicios auxiliares y demás partes integrantes establecidas en la ley federal de la materia;

XIII.- Las plazas, paseos y parques públicos cuya construcción o conservación esté a cargo del Gobierno Federal y las construcciones levantadas por el Gobierno Federal en lugares públicos para ornato o comodidad de quienes los visiten,

La Infraestructura son activos no corrientes, que se materializan en obras de ingeniería civil o en inmuebles, utilizados por la generalidad de los ciudadanos o destinados a la prestación de servicios públicos, adquiridos a título oneroso o gratuito, o contruidos por el ente público, y que cumplen alguno de los requisitos siguientes:

1.- Son parte de un sistema o red.

2.- Tienen un uso específico que no suele admitir otros usos alternativos.



La infraestructura, deberá registrarse en contabilidad cuando se cumplan los criterios de reconocimiento de un activo y su valoración se realizará de acuerdo con lo establecido en las Principales Reglas de Registro y Valoración del Patrimonio (Elementos Generales).

Cuando no se pueda valorar de forma confiable la infraestructura imposibilitando su registro, deberá reflejarse información en las notas a los estados financieros.

La infraestructura no reconocida podrá registrarse por los cinco años anteriores a la entrada en vigor de la presente norma y su efecto inicial se reconocerá en resultados de ejercicios anteriores.

### **3. Activos intangibles.**

Representa el monto de derechos por el uso de activos de propiedad industrial, comercial, intelectual y otros.

#### **3.1 Reconocimiento.**

Deben cumplir la definición de activo y los criterios de registro o reconocimiento de las Principales Reglas del Registro y Valoración del Patrimonio (Elementos Generales). El ente público evaluará la probabilidad en la obtención de rendimientos económicos futuros o el potencial de servicio, utilizando hipótesis razonables y fundadas, que representen las mejores estimaciones respecto al conjunto de condiciones económicas que existirán durante la vida útil del activo.

Si un activo incluye elementos tangibles e intangibles, para su tratamiento, el ente público distribuirá el importe que corresponda a cada tipo de elemento, salvo que el relativo a algún tipo de elemento que sea poco significativo con respecto al valor total del activo.

En el reconocimiento inicial y posterior se aplicarán los criterios establecidos en las Principales Reglas del Registro y Valoración del Patrimonio (Elementos Generales), sin perjuicio de lo señalado en esta norma.

#### **3.2 Desembolsos posteriores.**

Los desembolsos posteriores a la adquisición de un activo intangible deben incorporarse en el activo sólo cuando sea posible que este desembolso vaya a permitir a dicho activo generar rendimientos económicos futuros o un potencial de servicio y el desembolso pueda estimarse y atribuirse directamente al mismo. Cualquier otro desembolso posterior debe reconocerse como un gasto en el resultado del ejercicio.

Los desembolsos reconocidos como gastos del ejercicio no se reconocerán como parte del costo de adquisición.

#### **3.3 Gastos de Investigación y Desarrollo.**

La investigación es el estudio original y planificado realizado con el fin de obtener nuevos conocimientos científicos o tecnológicos.

El desarrollo es la aplicación concreta de los logros obtenidos en la investigación.

Si el ente público no fuera capaz de distinguir la fase de investigación de la fase de desarrollo en un proyecto interno, tratará los desembolsos que ocasione ese proyecto como si hubiesen sido soportados sólo en la fase de investigación.

Los gastos de investigación serán gastos del ejercicio en el que se realicen. No obstante podrán capitalizarse como activo intangible desde el momento en el que cumplan todas las condiciones siguientes:

1. Que el activo intangible vaya a generar probables rendimientos económicos futuros o potencial de servicio. Entre otras cosas, el ente público puede demostrar la existencia de un mercado para la producción que genere el activo intangible o para el activo en sí, o bien en el caso de que vaya a ser utilizado internamente, la utilidad del mismo para el ente público.
2. La disponibilidad de los adecuados recursos técnicos, financieros o de otro tipo, para completar el desarrollo y para utilizar o vender el activo intangible.
3. Que estén específicamente individualizados por proyectos y se dé una asignación, afectación y distribución temporal de los costos claramente establecidos.

Los gastos de investigación que figuren en el activo deberán amortizarse durante su vida útil.

Los gastos de desarrollo, cuando cumplan las condiciones indicadas para la capitalización de los gastos de investigación, deberán reconocerse en el activo y se amortizarán durante su vida útil.

En el caso de que las condiciones que justifican la capitalización dejen de cumplirse, el saldo que permanezca sin amortizar deberá llevarse a gastos del período.

#### 3.4 Propiedad industrial e intelectual.

Es el importe reconocido por la propiedad o por el derecho al uso, o a la concesión del uso de las distintas manifestaciones de la propiedad industrial o de la propiedad intelectual.

Se incluirán los gastos de desarrollo capitalizados y, que cumpliendo los requisitos legales, se inscriban en el correspondiente registro, incluyendo el costo de registro y de formalización de la patente.

#### 3.5 Aplicaciones informáticas

Se incluirá en el activo el importe reconocido por los programas informáticos, el derecho al uso de los mismos, o el costo de producción de los elaborados por el propio ente, cuando esté prevista su utilización en varios ejercicios. Los desembolsos realizados en las páginas web generadas internamente, deberán cumplir este requisito, además de los requisitos generales de reconocimiento de activos.

Asimismo, se aplicarán los mismos criterios de capitalización que los establecidos para los gastos de investigación.

Los programas informáticos integrados en un equipo que no puedan funcionar sin él, serán tratados como elementos del activo. Lo mismo se aplica al sistema operativo de un equipo de cómputo.

En ningún caso podrán figurar en el activo los gastos de mantenimiento de la aplicación informática.

#### 4. Reparaciones, Adaptaciones o Mejoras, Reconstrucciones y Gastos por Catástrofes.

Las reparaciones no son capitalizables debido a que su efecto es conservar el activo en condiciones normales de servicio. Su importe debe aplicarse a los gastos del período.

Las adaptaciones o mejoras, será capitalizable el costo incurrido cuando prolongue la vida útil del bien, por lo tanto incrementan su valor.

Las reconstrucciones, es un caso común en edificios y cierto tipo de máquinas que sufren modificaciones tan completas que más que adaptaciones o reparaciones son reconstrucciones, con lo que aumenta el valor del activo, ya que la vida de servicio de la unidad reconstruida será considerablemente mayor al remanente de la vida útil estimada en un principio para la unidad original.



Los gastos por catástrofes no deben capitalizarse en virtud de que las erogaciones son para restablecer el funcionamiento original de los bienes.

#### 5. Estimación para cuentas incobrables.

Es la afectación que un ente público hace a sus resultados, con base en experiencias o estudios y que permiten mostrar, razonablemente el grado de cobrabilidad de las cuentas o documentos, a través de su registro en una cuenta de mayor de naturaleza acreedora.

La cancelación de cuentas o documentos por cobrar irrecuperables será a través de la baja en registros contables de adeudos a cargo de terceros y a favor del ente público, ante su notoria imposibilidad de cobro, conforme a la legislación aplicable.

El procedimiento para efectuar la estimación de cuentas de difícil cobro ó incobrables es el siguiente:

- a) El ente público, de acuerdo con estudios o conforme a su experiencia determinará la base más adecuada para realizar los incrementos mensuales a una cuenta complementaria de activo de naturaleza acreedora, afectando a los resultados del ejercicio en que se generen.
- b) El ente público cuando menos anualmente analizará las cuentas por cobrar y procederá a identificar y relacionar aquellas con características de incobrabilidad las cuales deberán ser aprobadas por la autoridad correspondiente.

#### 6. Depreciación, Deterioro y Amortización, del Ejercicio y Acumulada de Bienes.

##### Depreciación y Amortización

Es la distribución sistemática del costo de adquisición de un activo a lo largo de su vida útil.

##### Deterioro

Es el importe de un activo que excede el valor en libros a su costo de reposición.

El monto de la depreciación como la amortización se calculará considerando el costo de adquisición del activo depreciable o amortizable, menos su valor de desecho, entre los años correspondientes a su vida útil o su vida económica; registrándose en los gastos del período, con el objetivo de conocer el gasto patrimonial, por el servicio que está dando el activo, lo cual redundará en una estimación adecuada de la utilidad en un ente público lucrativo o del costo de operación en un ente público con fines exclusivamente gubernamentales o sin fines de lucro, y en una cuenta complementaria de activo como depreciación o amortización acumulada, a efecto de poder determinar el valor neto o el monto por depreciar o amortizar restante.

Cálculo de la depreciación o amortización:

$$\frac{\text{Costo de adquisición del activo depreciable o amortizable} - \text{Valor de desecho}}{\text{Vida útil}}$$

- a) Costo de adquisición: Es el monto pagado de efectivo o equivalentes por un activo o servicio al momento de su adquisición.

- b) Valor de desecho: Es la mejor estimación del valor que tendrá el activo en la fecha en la que dejará de ser útil para el ente público. Esta fecha es la del fin de su vida útil, o la del fin de su vida económica y si no se puede determinar es igual a cero.
- c) Vida útil de un activo: Es el período durante el que se espera utilizar el activo por parte del ente público.

Para determinar la vida útil, deben tenerse en cuenta, entre otros, lo siguiente:

- a. El uso que el ente público espera realizar del activo. El uso se estima por referencia a la capacidad o rendimiento físico esperado del activo.
- b. El deterioro natural esperado, que depende de factores operativos tales como el número de turnos de trabajo en los que será usado el bien, el programa de reparaciones y mantenimiento del ente, así como el nivel de cuidado y mantenimiento mientras el activo no está siendo dedicado a tareas productivas.
- c. La obsolescencia técnica derivada de los cambios y mejoras en la producción, o bien de los cambios en la demanda del mercado de los productos o servicios que se obtienen con el activo; y
- d. Los límites legales o restricciones similares sobre el uso del activo, tales como las fechas de caducidad de los contratos de servicio relacionados con el bien.

La autoridad competente que autorice la vida útil estimada del bien o grupo de bienes deberá contar con un dictamen técnico, peritaje obtenido o estudio realizado que considere según corresponda, los elementos anteriormente enunciados.

#### 6.1 Revisión de la vida útil.

La vida útil debe revisarse periódicamente y, si las expectativas actuales varían significativamente de las estimaciones previas, deben ajustarse los cargos en los períodos que restan de vida útil.

Se deberá valorar por el ente público si la vida útil del activo es definida o indefinida. Se considerará que un activo tiene una vida útil indefinida cuando, sobre la base de un análisis de todos los factores relevantes, no exista un límite previsible al período a lo largo del cual se espera que el activo genere rendimientos económicos o potencial de servicio para el ente público, o a la utilización en la producción de bienes y servicios públicos.

Los activos con vida útil indefinida no se depreciarán, debiendo revisarse dicha vida útil cada ejercicio para determinar si existen hechos y circunstancias que permitan seguir manteniendo una vida útil indefinida para ese activo. En el supuesto de que no se den esas circunstancias, se cambiará la vida útil de indefinida a definida, contabilizándose como un cambio en la estimación contable.

Los activos con vida útil definida se depreciarán durante su vida útil.

#### 6.2 Casos particulares.

Los terrenos y los edificios son activos independientes y se tratarán contablemente por separado, incluso si han sido adquiridos conjuntamente. Con algunas excepciones, tales como minas, canteras y vertederos, los terrenos tienen una vida ilimitada y por tanto no se deprecian. Los edificios tienen una vida limitada y, por tanto, son activos depreciables. Un incremento en el valor de los terrenos en los que se asienta un edificio no afectará a la determinación del importe depreciable del edificio.

No obstante, si el costo del terreno incluye los costos de desmantelamiento, traslado y rehabilitación, esa porción del terreno se depreciará a lo largo del período en el que se obtengan los rendimientos económicos o potenciales de servicio por haber incurrido en esos gastos. En algunos casos, el terreno en sí mismo puede tener una vida útil limitada, en cuyo caso se depreciará de forma que refleje los rendimientos económicos o potencial de servicio que se van a derivar del mismo.



#### **7. Tratamiento del Impuesto al Valor Agregado (IVA) en el costo de adquisición.**

El Impuesto al Valor Agregado no recuperable para los entes públicos forma parte del costo de adquisición del bien dado que el Postulado Básico de Contabilidad Gubernamental "VALUACION" en la explicación establece que el costo histórico de las operaciones corresponde al monto erogado para su adquisición conforme a la documentación contable original justificativa y comprobatoria.

Además las Principales Reglas de Registro y Valoración del Patrimonio (Elementos Generales) en el apartado IV. Valores de Activos y Pasivos se establece que en la determinación del costo de adquisición deben considerarse cualesquier otros costos incurridos, asociados directa e indirectamente a la adquisición, los cuales se presentan como costos acumulados.

En concordancia con las Normas Internacionales de Contabilidad del Sector Público 17- Propiedad, Planta y Equipo y el Boletín C-6, Inmuebles, Maquinaria y Equipo de las Normas de Información Financiera que determinan que el costo de los elementos de propiedades, planta y equipo comprende su precio de adquisición, incluidos los aranceles de importación y los impuestos indirectos no recuperables (Un impuesto indirecto es el IVA) que recaigan sobre la adquisición, después de deducir cualquier descuento o rebaja del precio.

#### **8. Monto de capitalización de los bienes muebles e intangibles.**

Los bienes muebles e intangibles cuyo costo unitario de adquisición sea menor a 35 días de salario mínimo vigente en el Distrito Federal podrán registrarse contablemente como un gasto y serán sujetos a los controles correspondientes.

Los bienes muebles e intangibles cuyo costo unitario de adquisición sea igual o superior a 35 días de salario mínimo vigente en el Distrito Federal se registrarán contablemente como un aumento en el activo no circulante y se deberán identificar en el control administrativo para efectos de conciliación contable. Excepto en el caso de intangibles, cuya licencia tenga vigencia menor a un año, caso en el cual se le dará el tratamiento de gasto del periodo.

#### **9. Activos retirados del uso sin posibilidad de utilizarlos de nueva cuenta.**

Todo elemento componente de los bienes muebles e inmuebles que haya sido objeto de venta o disposición por otra vía, debe ser dado de baja del balance, al igual que cualquier elemento del activo que se haya retirado de forma permanente de uso, siempre que no se espere obtener rendimientos económicos o potencial de servicio adicionales por su disposición. Los resultados derivados de la baja de un elemento deberá determinarse como la diferencia entre el importe neto que se obtiene por la disposición y el valor contable del activo.

Los elementos componentes que se retiren temporalmente del uso activo y se mantengan para un uso posterior se seguirán depreciando y, en su caso, deteriorando.

#### **10. Bienes sin valor de adquisición o sobrantes.**

En caso de no conocerse el valor de adquisición de algún bien, el mismo podrá ser asignado, para fines de registro contable por el área que designe la autoridad competente del ente público, considerando el valor de otros bienes con características similares o, en su defecto, el que se obtenga a través de otros mecanismos que juzgue pertinentes.

#### **11. Bienes no localizados.**

Se procederá a la baja de los bienes y se realizarán los procedimientos administrativos correspondientes, notificándose a los órganos internos de control cuando:

- a) Como resultado de la realización de inventarios los bienes no sean localizados se efectuarán

las investigaciones necesarias para su localización. Si una vez agotadas las investigaciones correspondientes los bienes no son encontrados, se levantará el acta administrativa.

- b) El bien se hubiere extraviado, robado o siniestrado, el ente público deberá levantar acta administrativa haciendo constar los hechos, así como cumplir los demás actos y formalidades establecidas en la legislación aplicable en cada caso. En los que se requiera la transmisión de dominio a favor de las aseguradoras, se procederá previamente a su desincorporación del régimen de dominio público.

### C. Reglas Específicas del Registro y Valoración del Pasivo.

#### 12. Provisiones para demandas, juicios y contingencias.

Representa el monto de las obligaciones a cargo del ente público, originadas en circunstancias ciertas, cuya exactitud del valor depende de un hecho futuro; estas obligaciones deben ser justificables y su medición monetaria debe ser confiable.

Dará origen al pasivo todo suceso del que nace una obligación de pago, de tipo legal, contractual o implícita para el ente público, de forma tal que al ente público no le queda otra alternativa más realista que satisfacer el importe correspondiente.

Una obligación implícita es aquella que se deriva de las actuaciones del propio ente público, en las que:

- a. Debido a un patrón establecido de comportamiento en el pasado, a políticas gubernamentales que son de dominio público o a una declaración efectuada de forma suficientemente concreta, el ente público ha puesto de manifiesto ante terceros que está dispuesto a aceptar cierto tipo de responsabilidades; y
- b. Como consecuencia de lo anterior, el ente público haya creado una expectativa válida, ante aquellos terceros con los que debe cumplir sus compromisos o responsabilidades.

##### 12.1 Reconocimiento.

Debe reconocerse una provisión cuando se den la totalidad de las siguientes condiciones:

- Exista una obligación presente (legal o asumida) resultante de un evento pasado a cargo del ente público.
- Es probable que se presente la salida de recursos económicos como medio para liquidar dicha obligación.
- La obligación pueda ser estimada razonablemente.

A los efectos anteriores debe tenerse en cuenta lo siguiente:

- Se reconocerán como provisiones sólo aquellas obligaciones surgidas a raíz de sucesos pasados, cuya existencia sea independiente de las acciones futuras del ente público.
- No se pueden reconocer provisiones para gastos en los que sea necesario incurrir para funcionar en el futuro.
- Un suceso que no haya dado lugar al nacimiento inmediato de una obligación, puede hacerlo en una fecha posterior, por causa de los cambios legales o por actuaciones del ente público. A estos efectos, también se consideran cambios legales aquellos en los que la normativa haya sido objeto de aprobación pero aún no haya entrado en vigor.
- La salida de recursos se considerará probable siempre que haya mayor posibilidad de que se presente que de lo contrario, es decir, que la probabilidad de que un suceso ocurra sea mayor que la probabilidad de que no se presente.

##### 12.2 Reconocimiento inicial.



El importe reconocido como provisión debe ser la mejor estimación del desembolso necesario para cancelar la obligación presente o para transferirla a un tercero.

Para su cuantificación se deberán tener en cuenta las siguientes cuestiones:

- a. La base de las estimaciones de cada uno de los desenlaces posibles, así como de su efecto financiero, se determinarán conforme a:
  - o El criterio de la administración del ente público.
  - o La experiencia que se tenga en operaciones similares, y
  - o Los informes de expertos.
- b. El importe de la provisión debe ser el valor actual de los desembolsos que se espera sean necesarios para cancelar la obligación. Cuando se trate de provisiones con vencimiento inferior o igual a un año y el efecto financiero no sea significativo no será necesario llevar a cabo ningún tipo de estimación.
- c. Reembolso por parte de terceros: En el caso de que el ente público tenga asegurado que una parte o la totalidad del desembolso necesario para liquidar la provisión le sea reembolsado por un tercero, tal reembolso será objeto de reconocimiento como un activo independiente, cuyo importe no debe exceder al registrado en la provisión. Asimismo, el gasto relacionado con la provisión debe ser objeto de presentación como una partida independiente del ingreso reconocido como reembolso. En su caso será objeto de información en notas respecto a aquellas partidas que estén relacionadas y que sirva para comprender mejor una operación.

#### 12.3 Reconocimiento posterior.

Las provisiones deben ser objeto de revisión al menos a fin de cada ejercicio y ajustadas, en su caso, para reflejar la mejor estimación existente en ese momento. En el caso de que no sea ya probable la salida de recursos que incorporen rendimientos económicos o potenciales de servicio, para cancelar la obligación correspondiente, se procederá a revertir la provisión, cuya contrapartida será una cuenta de ingresos del ejercicio.

#### 12.4 Obligaciones laborales.

Por lo que se refiere al reconocimiento de un pasivo o una estimación por beneficios a los empleados, el CONAC emitirá las normas contables y de emisión de información, en virtud de que se deberá analizar, revisar, evaluar y determinar el alcance del impacto en la información financiera.

### 13. Deuda Total.

La deuda total contempla todo tipo de financiamientos a corto y largo plazo que incluye deuda bancaria, emisiones bursátiles y deuda no bancaria, así como las provisiones de cualquier tipo de gasto devengado.

#### D. Reglas Específicas de Otros Eventos.

### 14. Reconocimiento de los efectos de la inflación.

En virtud de que en la actualidad existe una desconexión de la contabilidad inflacionaria, que señala, que ante el cambio de un entorno económico inflacionario a uno no inflacionario, no deben reconocerse los efectos de la inflación del período.

Asimismo, considerando que los entes públicos federales, estatales y municipales están en proceso de integración de su inventario a más tardar el 31 de diciembre de 2012 y que las Principales Reglas del Registro y Valoración del Patrimonio (Elementos Generales) son obligatorias a más tardar el 31 de diciembre de 2012, no se considera oportuno incluir el reconocimiento de los efectos de la inflación en esta etapa.

Las autoridades en materia de contabilidad gubernamental en los poderes ejecutivos Federal, Estatal y Ayuntamientos de los Municipios determinarán la aplicación del reconocimiento de los efectos de la inflación en las entidades paraestatales y paramunicipales, lo anterior, en tanto el CONAC emite lo conducente.

#### **15. Cuentas por cobrar de ejercicios anteriores.**

Los entes públicos que al 1 de enero de 2012, tengan cuentas por cobrar de ejercicios anteriores no registradas como activo derivadas del reconocimiento de ingresos devengados no recaudados, las deberán de reconocer en cuentas de orden y afectar presupuestariamente todos los momentos de ingresos al momento de su cobro.

#### **16. Cambios en criterios, estimaciones contables y errores.**

##### **16.1 Cambios en criterios contables.**

Los cambios en criterios contables pueden obedecer, bien a una decisión voluntaria, debidamente justificada, que implique la obtención de una mejor información, o bien a la imposición de una norma.

- a. Adopción voluntaria de un cambio de criterio contable.- Por la aplicación del Postulado Básico de consistencia no podrán modificarse los criterios contables de un ejercicio a otro, salvo casos excepcionales que se indicarán y justificarán en las notas. Se considerará que el cambio debe de ser aplicado en resultados de ejercicios anteriores.
- b. Cambio de criterio contable por imposición normativa.- Un cambio de criterio contable por la adopción de una norma que regule el tratamiento de una transacción o hecho debe ser tratado de acuerdo con las disposiciones transitorias que se establezcan en la propia norma. En ausencia de tales disposiciones transitorias el tratamiento será el mismo que el establecido en el punto anterior.

##### **16.2 Cambios en las estimaciones contables.**

Los cambios en aquellas partidas que requieren realizar estimaciones y que son consecuencia de la obtención de información adicional, de una mayor experiencia o del conocimiento de nuevos hechos, no deben considerarse a los efectos señalados en el párrafo anterior como cambios de criterio contable o error.

El efecto del cambio en una estimación contable se contabilizará de forma prospectiva, afectando, según la naturaleza de la operación de que se trate, al resultado del ejercicio en que tiene lugar el cambio o, cuando proceda, directamente al patrimonio neto. El eventual efecto sobre ejercicios futuros se irá reconociendo en el transcurso de los mismos.

Cuando sea difícil distinguir entre un cambio de criterio contable o de estimación contable, se considerará este como cambio de estimación contable.

##### **16.3 Errores.**

Los entes públicos elaborarán sus Estados Financieros corrigiendo los errores que se hayan puesto de manifiesto antes de su formulación.

Al elaborar los Estados Financieros pueden descubrirse errores surgidos en ejercicios anteriores, que son el resultado de omisiones o inexactitudes resultantes de fallos al emplear o utilizar información confiable, que estaba disponible cuando las cuentas anuales para tales periodos fueron formuladas y el ente público debería haber empleado en la elaboración de dichos estados.

Se considerará que el error debe de ser corregido en los ejercicios anteriores.



**SEGUNDO.-** El Manual de Contabilidad Gubernamental deberá ser actualizado con base a las **Reglas Específicas del Registro y Valoración del Patrimonio**.

**TERCERO.-** En cumplimiento del artículo 7 de la Ley de Contabilidad, los poderes Ejecutivo, Legislativo y Judicial de la Federación y Entidades Federativas; las Entidades y los Órganos Autónomos deberán adoptar e implementar el presente acuerdo por el que se emiten las **Reglas Específicas del Registro y Valoración del Patrimonio**.

**CUARTO.-** En cumplimiento con los artículos 7 y cuarto transitorio, fracción III, de la Ley de Contabilidad, los poderes Ejecutivo, Legislativo y Judicial de la Federación y Entidades Federativas; las Entidades y los Órganos Autónomos deberán realizar los registros contables con base en las **Reglas Específicas del Registro y Valoración del Patrimonio**, a más tardar el 31 de diciembre de 2012.

**QUINTO.-** Al adoptar e implementar lo previsto en las **Reglas Específicas del Registro y Valoración del Patrimonio**, las autoridades en materia de contabilidad gubernamental en los poderes ejecutivos Federal, Estatal y Ayuntamientos de los Municipios establecerán la forma en que las entidades paraestatales y paramunicipales, respectivamente atendiendo a su naturaleza, se ajustarán a las mismas. Lo anterior, en tanto el CONAC emite lo conducente.

**SEXTO.-** En cumplimiento con los artículos 7 y quinto transitorio de la Ley de Contabilidad, los Ayuntamientos de los Municipios y los órganos político-administrativos de las demarcaciones territoriales del Distrito Federal deberán adoptar e implementar el presente acuerdo por el que se emiten las **Reglas Específicas del Registro y Valoración del Patrimonio**.

**SEPTIMO.-** En cumplimiento con los artículos 7 y quinto transitorio de la Ley de Contabilidad, los Ayuntamientos de los Municipios y los órganos político-administrativos de las demarcaciones territoriales del Distrito Federal deberán realizar los registros contables con base en las **Reglas Específicas del Registro y Valoración del Patrimonio**, a más tardar el 31 de diciembre de 2012.

**OCTAVO.-** De conformidad con los artículos 1 y 7 de la Ley de Contabilidad, los gobiernos de las Entidades Federativas deberán adoptar e implementar las decisiones del CONAC, vía la adecuación de sus marcos jurídicos, lo cual podría consistir en la eventual modificación o formulación de leyes o disposiciones administrativas de carácter local, según sea el caso.

**NOVENO.-** De acuerdo con lo previsto en el artículo 1 de la Ley de Contabilidad, los gobiernos de las Entidades Federativas deberán coordinarse con los gobiernos Municipales para que logren contar con un marco contable armonizado, a través del intercambio de información y experiencias entre ambos órdenes de gobierno.

**DECIMO.-** En términos de los artículos 7 y 15 de la Ley de Contabilidad, el Secretario Técnico llevará un registro público en una página de Internet de los actos que los gobiernos de las Entidades Federativas, Municipios y demarcaciones territoriales del Distrito Federal realicen para la adopción e implementación del presente acuerdo. Para tales efectos, los gobiernos de las Entidades Federativas, los Municipios y las demarcaciones territoriales del Distrito Federal remitirán al Secretario Técnico la información relacionada con dichos actos. Dicha información deberá ser enviada a la dirección electrónica [conac\\_sriotecnico@hacienda.gob.mx](mailto:conac_sriotecnico@hacienda.gob.mx), dentro de un plazo de 15 días hábiles contados a partir de la conclusión del plazo fijado por el CONAC.

**DECIMO PRIMERO.-** En términos del artículo 15 de la Ley de Contabilidad, las Entidades Federativas y Municipios sólo podrán inscribir sus obligaciones en el Registro de Obligaciones y Empréstitos si se encuentran al corriente con las obligaciones contenidas en la Ley de Contabilidad.

**DECIMO SEGUNDO.-** En cumplimiento a lo dispuesto por el artículo 7, segundo párrafo de la Ley de Contabilidad, las **Reglas Específicas del Registro y Valoración del Patrimonio** serán publicadas en el Diario Oficial de la Federación, así como en los medios oficiales de difusión escritos y electrónicos de las Entidades Federativas, Municipios y demarcaciones territoriales del Distrito Federal.

En la Ciudad de México, Distrito Federal, siendo las 13:26 horas del día 29 de noviembre del año dos mil once, el Director General Adjunto de Normas y Cuenta Pública Federal en ausencia del Titular de la Unidad de Contabilidad Gubernamental e Informes sobre la Gestión Pública de la Secretaría de Hacienda y Crédito Público, en mi calidad de Secretario Técnico del Consejo Nacional de Armonización Contable, **HACE CONSTAR** que el documento consistente de 12 fojas útiles impresas



por ambos lados denominado **Reglas Específicas del Registro y Valoración del Patrimonio**, corresponde con los textos presentado a dicho Consejo, mismos que estuvo a la vista de los integrantes del Consejo Nacional de Armonización Contable, en su segunda reunión celebrada el pasado 29 de noviembre del presente año. Lo anterior para los efectos legales conducentes, con fundamento en el artículo 7 de la Ley General de Contabilidad Gubernamental y en la regla 20 de las Reglas de Operación del Consejo Nacional de Armonización Contable.- El Secretario Técnico del Consejo Nacional de Armonización Contable.

**SECRETARIO TÉCNICO DEL  
CONSEJO NACIONAL DE ARMONIZACIÓN CONTABLE**

Con fundamento en el Art. 105 del Reglamento Interior de la SHCP, el C.P.C. Rogelio Santillán Buelna, Director General Adjunto de Normas y Cuenta Pública Federal, firma en ausencia del Titular de la Unidad de Contabilidad Gubernamental e Informes sobre la Gestión Pública, y Secretario Técnico del Consejo Nacional de Armonización Contable.

---

# SECCION JUDICIAL

**Poder Judicial del Estado Libre y Soberano de Campeche.- H. Tribunal Superior de Justicia.-  
Secretaría General de Acuerdos.**

OFICIO No. 1207/SGA/11-2012.  
ASUNTO: SE COMUNICA ACUERDO DEL PLENO.

Ciudad de San Francisco de Campeche, Cam., a 20 de enero del 2012.

En cumplimiento a lo ordenado por el Pleno del H. Tribunal Superior de Justicia del Estado, en Sesión Ordinaria verificada el día 16 de enero de 2012, me permito transcribir lo siguiente:

**ACUERDO PARA FIJAR EN LA CORRESPONDENCIA Y ACTUACIONES DEL PODER JUDICIAL  
DEL ESTADO DE CAMPECHE EN EL AÑO 2012, LA FRASE:**

**"2012, Año de los Derechos Humanos, rectores de la impartición de justicia"**

Al tenor de las siguientes Consideraciones:

El concepto de derechos humanos en el marco de la Constitución Política de los Estados Unidos Mexicanos y del derecho internacional obedece al propósito de defender por medios institucionalizados los derechos de los seres humanos contra los abusos de poder cometidos por los órganos del Estado, y concomitantemente, promover el establecimiento de condiciones de vida humanas y el desarrollo multidimensional de la personalidad del ser humano.

Los derechos humanos han evolucionado a través de la historia, hasta que aparecieron en forma de derechos ciudadanos en el derecho constitucional.

El 11 de junio de 2011 empezó a regir en nuestro País una reforma trascendente en materia de derechos humanos, con la inscripción en la Constitución mexicana de los elementos y mecanismos necesarios para garantizar a las personas y a las instituciones de las que forman parte, la más amplia protección a los derechos humanos, así como el cumplimiento de las obligaciones internacionales en derechos humanos reconocidas por el Estado Mexicano dentro del marco de la soberanía nacional.

En el artículo 1 tercer párrafo de la Constitución se señala: *"Todas las autoridades, en el ámbito de sus competencias, tienen la obligación de promover, respetar, proteger y garantizar los derechos humanos"*